（第二版）（原稿配達）（明治卅一年五月九日第三種郵便物認可）昭和十年四月十三日 東京日日新聞 大阪毎日新聞 第一万二千五百八十三號 A（一）

東京日日新聞 大阪毎日新聞

四月十二日夕刊 定価二部一銭
発行所 東京市麹町区有楽町一ノ一 電話有楽(59)八〇〇番 大阪市北区堂島北町四 電話北(36)七五〇〇番
支局 福岡 熊本 鹿児島 長崎 佐賀 宮崎 大分 高知 徳島 和歌山 名古屋 静岡 横浜 千葉 水戸 宇都宮 前橋 高崎 長野 新潟 金沢 富山 福井 津 京都 大阪 神戸 岡山 広島 松江 鳥取 下関 門司 小倉 福岡 熊本 鹿児島 長崎 佐賀 宮崎 大分 高知 徳島 和歌山 名古屋 静岡 横浜 千葉 水戸 宇都宮 前橋 高崎 長野 新潟 金沢 富山 福井 津 京都 大阪 神戸 岡山 広島 松江 鳥取 下関 門司 小倉
東京支局 大阪支局 花園 港 南 東 西 北 中 西淀 此花 浪速 阿倍野 住吉 東成 天王寺 生野 旭 城東 都島 東淀川 豊中 池田 箕面 吹田 茨木 高槻 枚方 守口 寝屋川 八尾 布施 東大阪 堺 岸和田 泉大津 貝塚 泉佐野 和歌山 御坊 田辺 新宮 伊丹 尼崎 西宮 芦屋 魚崎 灘 葺合 兵庫 須磨 明石 姫路 相生 龍野 赤穂 津山 倉敷 玉島 笠岡 福山 尾道 三原 呉 広 宇部 小野田 下関 門司 小倉 若松 八幡 戸畑 直方 飯塚 久留米 大牟田 柳川 八女 福岡 博多 伊都 唐津 佐賀 武雄 長崎 諫早 大村 島原 佐世保 熊本 八代 人吉 鹿児島 宮崎 都城 延岡 大分 別府 中津 日田 佐伯 高知 徳島 和歌山

佛國の態度強硬で 波瀾を豫想さる

世界の視聴を集めて ストレーザ會議華々しく開幕

【ストレーザ十一日發聯合】歐洲平和擁護確立を期すべき英、佛、伊三國ストレーザ會議は世界の視聴を集め、愈々十一日前十一時（發表當時、別同日午後六時）ハジョレー湖ベラ島のボロメオ宮内音樂室において華々しく開會された、中央に据ゑられた金色燦然たる角テーブルを圍んだ三國代表の顔觸れ左の通り

△英國 首相マクドナルド氏、外相サイモン氏、外務次官ベンラター氏、駐伊大使ドラモンド氏

△佛國 首相兼外相ノッソリニ氏、外務次官ビッテ氏、駐英大使クランド氏

△伊國 首相ブランダン氏、外相ラヴァール氏

△列國代表 ジュネーブ國際聯盟理事會議長ポール・ブーンコー氏、國際聯盟事務局長エリック・ドラモンド氏

△ストレーザ會議 ストレーザ會議は十一日午前十一時（發表當時、別同日午後六時）ハジョレー湖ベラ島のボロメオ宮内音樂室において華々しく開會された、中央に据ゑられた金色燦然たる角テーブルを圍んだ三國代表の顔觸れ左の通り

△英國 首相マクドナルド氏、外相サイモン氏、外務次官ベンラター氏、駐伊大使ドラモンド氏

△佛國 首相兼外相ノッソリニ氏、外務次官ビッテ氏、駐英大使クランド氏

△伊國 首相ブランダン氏、外相ラヴァール氏

△列國代表 ジュネーブ國際聯盟理事會議長ポール・ブーンコー氏、國際聯盟事務局長エリック・ドラモンド氏

△ストレーザ會議 ストレーザ會議は十一日午前十一時（發表當時、別同日午後六時）ハジョレー湖ベラ島のボロメオ宮内音樂室において華々しく開會された、中央に据ゑられた金色燦然たる角テーブルを圍んだ三國代表の顔觸れ左の通り

△英國 首相マクドナルド氏、外相サイモン氏、外務次官ベンラター氏、駐伊大使ドラモンド氏

△佛國 首相兼外相ノッソリニ氏、外務次官ビッテ氏、駐英大使クランド氏

△伊國 首相ブランダン氏、外相ラヴァール氏

△列國代表 ジュネーブ國際聯盟理事會議長ポール・ブーンコー氏、國際聯盟事務局長エリック・ドラモンド氏

午後も續開

佛の覺書を審議

【ストレーザ十一日發聯合】ストレーザ會議は十一日午前九時（發表當時、別同日午後四時）より開會、引續き午後も續開されることとなつた

【ストレーザ十一日發聯合】ストレーザ會議は十一日午前九時（發表當時、別同日午後四時三十分

鎭水のガス火事
焔々！燃ゆる續く
第三十二號井猛噴
電燈線より引火

【新竹電話】日本最初の深掘國營石油試掘井として苗栗郡出礦水田第三十二號井は深度一千七百五十米に達した十二日午後四時頃より噴出の兆候あり緊張中、同日午後十一時十分に至り突如ガス猛噴し電燈線にスパークを發して引火、大音響と共に高さ四十米の櫓は飴の如くなつて崩潰じガス火事は焔々として燃え續けてゐる、櫓、建物、機械等何れも既に火の中にあり火焔の高さ約四十米、面積四間四方に至り熱の爲め周圍四十米以内には近寄れず、噴出以來火勢に些の變化もなし、一日の噴出量五千萬立方呎以上に達し鎭水後未だ嘗て見られてゐる

【新竹電話】附近六十米を直る地點に本島人住家一戸あり危險の恐れはないが萬一を慮り引火の危險ある迄退去を命じ家具を持ち出す樣指圖せしめた、上野日石礦業所長以下日石側上り二名も現場に急行、善後策に奔走中で現況詳報をなし噴出ガスを他に導き消火に着手する筈であるが目下の所何日頃消火出來るものか不明である

噴出ガスを他に
誘導し消火著手
上野所長ら現場へ急行

新竹出の例からみても一日一億立方呎以上に上るのでないかと思はれる昨年の鴻巢同雄子の瓦斯火事を消し止めるに三十餘日を費した例もあるが、當社の三十二號井は中腹の頂部面にあるので櫓脚から穴を掘つて之に瓦斯を誘導することにすれば同樣于の瓦斯火事よりも早く消火が出來るかも知れぬ現に向日下防火作業に奔走中であり、担當者程度は判らぬが負ふ世帶としては可なりの衝苦とお察しありたい、

火事は起したが
前途は有望
梨本宮、李王兩殿下の台覽を仰ぎし光榮の油井

【新竹電話】新竹州苑裏郡苑裏庄大字苑裏字大谷、莊一郎(三一)、同庄大字苑裏字蓬萊、農業(二一)兩名は十二日午後一時頃苑裏驛前に於て自轉車を乘り廻し遊んでゐる、本庄一郎は同日午後十時頃本宮殿下、李王殿下御一行の御來臨を仰ぎし第一號油井第三十二號井が五時過より瓦斯を噴出し鳴動と噴煙で近寄れないから當部にお願ひして防毒マスクを借りてもらひたいといふので當店では早速それを借りて手配をして現場からそれを借りることにした、ところが十一時過同井の瓦斯に着火し物凄い瓦斯火事となつた、原因は不明で或は雷鳴の爲めか、それとも瓦斯の勢ひ激しい爲め空氣との摩擦から火を發したものかサッパリ判らない、此の三十二號井は米國製式の鑿井機で一萬尺を目標に昨年七月から鑿掘を始め深度二千七百五十米に達し過般來水止め作業をなしセメントの

一億立方呎
以上も噴出か
消火には好都合の場所

【新竹電話】新竹州苑裏郡苑裏庄大字苑裏字大谷、莊一郎(三一)、同庄大字苑裏字蓬萊、農業(二一)兩名は十二日午後一時頃苑裏驛前に於て自轉車を乘り廻し遊んでゐる、本庄一郎は同日午後十時頃本宮殿下、李王殿下御一行の御來臨を仰ぎし第一號油井第三十二號井が五時過より瓦斯を噴出し鳴動と噴煙で近寄れないから當部にお願ひして防毒マスクを借りてもらひたいといふので當店では早速それを借りて手配をして現場からそれを借りることにした、ところが十一時過同井の瓦斯に着火し物凄い瓦斯火事となつた、原因は不明で或は雷鳴の爲めか、それとも瓦斯の勢ひ激しい爲め空氣との摩擦から火を發したものかサッパリ判らない、此の三十二號井は米國製式の鑿井機で一萬尺を目標に昨年七月から鑿掘を始め深度二千七百五十米に達し過般來水止め作業をなしセメントの

池田臺北店長語る

【東京十二日發】御來訪以來連日各界に引張り凧となつてゐる池田臺北店長は十二日午後一時半から東京會館で開かれた臺灣協會の歡迎會に出席、午後六時半から丸ビル内東京會館で開かれた臺灣協會の歡迎會に出席、午後六時半から丸ビル内東京會館で開かれた臺灣協會の歡迎會に出席、午後六時半から丸ビル内東京會館で開かれた臺灣協會の歡迎會に出席、

滿洲國皇帝陛下
けふは御靜養
御祖母君の御命日に當るので
御起床後暫し御默禱

【東京十二日發】御來訪以來連日各界に引張り凧となつてゐる池田臺北店長は十二日午後一時半から東京會館で開かれた臺灣協會の歡迎會に出席、午後六時半から丸ビル内東京會館で開かれた臺灣協會の歡迎會に出席、午後六時半から丸ビル内東京會館で開かれた臺灣協會の歡迎會に出席、

産業振興の廣東省
蔗園を擴張
厦門のわが籍民から
蔗苗六百萬株を購入

【基隆電話】十日午後基隆築港事務所着領收左の通り
▲郡農會岸各會では產業振興計畫に大童の態で副業奬勵、腐葉肥育が種別の重要物產たる砂糖の業務に眼をつけて製糖業に特に力を入れてゐる事は總督の通りであるが廣東省では更に一層、蔗園の擴張に努める事となりこの程上海發生種苗公司を通して厦門の蔗作農民より蔗苗六百萬株の購入を行ふに決定、既に中四日

【基隆電話】十日午後基隆築港事務所着領收左の通り
▲郡農會岸各會では產業振興計畫に大童の態で副業奬勵、腐葉肥育が種別の重要物產たる砂糖の業務に眼をつけて製糖業に特に力を入れてゐる事は總督の通りであるが廣東省では更に一層、蔗園の擴張に努める事となりこの程上海發生種苗公司を通して厦門の蔗作農民より蔗苗六百萬株の購入を行ふに決定、既に中四日

厦門のわが籍民から
蔗苗六百萬株を購入

厦門外牙不出は從來廈門市の外にあつて蔗糖合致育種の地となつてゐたが今回廈門に特別市制が實施せられるに當り禾山は本島籍民の勢力を有する土地と看做し、禾山は本島籍民の勢力を有する土地と看做し、禾山は本島籍民の勢力を有する土地と看做し、禾山は本島籍民の勢力を有する土地と看做し、

地方神社の
統制を計る
一街庄に一社を設置

郡には之等の總社を

文部省では農民敎化に島民の日常生活と敎育とを密接ならしむる爲め各地方に於ては郡市ごとに郡社を設置するに決し、郡社の經營、管理を主として學生、生徒の敎育に當らしめ、郡社の經營、管理を主として學生、生徒の敎育に當らしめ、郡社の經營、管理を主として學生、生徒の敎育に當らしめ、

快天丸遭難沈沒す
十四名中二名は救助
六月廿四日から米國で
日本にも出場を勸誘

【東京十一日發特電】ニコンピア大身野球部の名選手ベーブ・ルース氏は九日ニューヨークのヤンキースタヂアムで決勝戰をなし世界學生野球の覇者を決定しようといふもので日本チームは日本學生野球聯盟加盟の各大學で選拔したアメリカ側の計畫によると來る學生野球聯盟加盟の各大學で選拔し優勝校七校至八校が參加しこれに日本チームを加へ六月廿四日より一週間に亙りニューヨークのヤンキースタヂアムで決勝戰をなし世界學生野球の覇者を決定しようといふもので日本チームは日本學生野球の優勝チームで一校十六名位との條件をつけてゐるが兎に角發起は全部、向ふ持ちだし日米選手にも給料たといふので外務省では直に文部省に斡旋方を依賴した

學生野球の
世界選手權大會
六月廿四日から米國で
日本にも出場を勸誘

【東京十一日發特電】ニコンピア大身野球部の名選手ベーブ・ルース氏は九日ニューヨークのヤンキースタヂアムで決勝戰をなし世界學生野球の覇者を決定しようといふもので日本チームは日本學生野球の優勝チームで一校十六名位との條件をつけてゐるが兎に角發起は全部、向ふ持ちだし日米選手にも給料たといふので外務省では直に文部省に斡旋方を依賴した

滯佛洋畫展
大津田氏の個展

東都における新時代洋畫壇の同人として擡頭してゐる洋畫家大津田氏が寺內元帥令息、管原幸次郎氏などを初つて來國し、佛國西

から撰べて選つた作品約二十點を來る十二、四、五の二日間築日樓上に展觀し個展を開く事になつた同氏の作は點描に印象の種子を插いて來てもゐるし注目されてゐる個展氏は此展觀に裏面の勞を惜まずに大いに盡くす筈

安平史料館の
內容を充實
古澤市尹が出北し
史料蒐集を依賴

【臺南電話】滯南治安平史料館の內容を充實せしめ博く資料を蒐集する爲めに十一日午前九時中澤警察課長、後藤庶務課長、國友拓殖課長の三名は立食會場北隣警察官舍を出發し、先づ安平に向つて南下し、途中各地に於て史料蒐集に關し關係者と懇談を遂げ、午後一時頃安平に到着、直ちに安平小學校に於て關係者と懇談會を開き、午後三時頃同地を出發、午後四時頃臺南に歸着する豫定である

解剖の結果
流說解消
中壢の流腦
注射事件

【中壢電話】中壢郡中壢街中壢若二三五洋服商陳州人妹佛々こと九月午後四時中壢公會堂に於て流腦の注射を受けたが同日午後十一時死亡したので一時は大騷ぎを演じテッキリ注射の爲めに死んだものと流言を耳に爲はしてゐるので

大丸商行問題
檢察局が取調べ
中村次席檢察官が著手

司法界に一大センセーションを捲き起こされた大丸商行の場外取引に關し臺北地方法院檢察局では古山檢察官長、中村（八十一）次席が擔當となり、去る十日午後一時半から檢事局に於て關係者の取調べを開始した、

結核豫防日の
宣傳行事決る
廿七日全島一齊に行ふ

四月二十七日は結核豫防日として全國的にこの豫防宣傳を行ふことゝなつて居るので本年も官民合同で左記の通り行事を擧行する筈で既に其の準備を進めて居るが、

怪汽船の船長
身柄を收容
船舶法違反で起訴さる

【臺南電話】既報七日彭湖澎口に許可を受けずして入港し非常時局の兵機保護部及び一般國民の間に大變動を與へた、オランダの怪汽船ニノウ號船長ヘンリー・テイプリング（三一）は九日臺南に廻航中來る十二日臺南地方法院支部檢察局の松岡檢察官係で嚴重なる取調べを受けてゐたが十二日午後に至り取調べ「檢察官を欺き船舶法違反として」旨記載され同時に檢察官の命令により上田警官の令狀執行され身柄は臺南刑務支所に强制收容された

今日まで逮捕
の者を送局
犯人奪還企圖犯人

【臺南電話】既報、先般臺南驛前に於ける爆彈事件に關し檢事局に於ては取調べ中の犯人奪還をくはだてたる第一味の者數名に對し檢事局に於ては其後取調べに於て取り調べの結果、犯人奪還をくはだてたる第一味の者數名に對し檢事局に於ては其後取調べに於て取り調べの結果、犯人奪還をくはだてたる第一味の者數名に對し檢事局に於ては其後取調べに於て取り調べの結果、

比島學生團の
歡迎午餐會
十八日臺北帝大で
交驩音樂會も催す

遞信部で深川前遞信部長の送別會は十三日土曜日の退廳後、午後一時から同部構內に於て前記深川氏を送別する聯誼會を開催、前記一同及び關係者多數參會の筈

萬一の
協力の
下に學校の外保

甲申、家長會、主婦會、接客業者の乘合所等に之に關する講話を爲すこと等各校に於て全島一齊に行ふことゝなつて居る、

今日まで
天氣

（臺北觀測所發表）

臺北地方　南の風曇
一四、北部　南の風曇
二四、東部　北の風曇
二四、西部　北の風曇

概況（十二日）北大五尾の高氣壓は東海にあり北に移動する模樣本島は北部と西部は兩恒春は晴他は概ね近海は東の疾風雨浪は高目であります

臺北　汽車
基隆　汽車
淡水　汽車

各地氣溫（十二日）

	午前七時	午後二時	最高	最低
臺北	一七度	二五度	二五度	一七度
基隆	一六	二三	二三	一五
淡水	一六	二四	二四	一六
新竹	一六	二四	二四	一六
臺中	一六	二四	二四	一六
嘉義	一六	二四	二四	一六
臺南	一六	二四	二四	一六
高雄	一六	二四	二四	一六
恒春	一六	二四	二四	一六
澎湖	一六	二四	二四	一六
花蓮港	一六	二四	二四	一六
臺東	一六	二四	二四	一六
宜蘭	一六	二四	二四	一六
大溪	一六	二四	二四	一六
竹南	一六	二四	二四	一六
彰化	一六	二四	二四	一六
斗六	一六	二四	二四	一六
嘉義	一六	二四	二四	一六
臺南	一六	二四	二四	一六
高雄	一六	二四	二四	一六
恒春	一六	二四	二四	一六
澎湖	一六	二四	二四	一六
花蓮港	一六	二四	二四	一六
臺東	一六	二四	二四	一六
宜蘭	一六	二四	二四	一六
大溪	一六	二四	二四	一六
竹南	一六	二四	二四	一六
彰化	一六	二四	二四	一六
斗六	一六	二四	二四	一六

メガネン公

▲國旗無視問題に關する個人には全く同感、敢て北投士林のみならず（警備生）▲九日の朝會實施前にて軍用にて開催しての兒童四名に甲狀を與へ表彰した

あすの天氣

（臺北觀測所發表）

臺北地方　南の風曇
一四、北部　南の風曇
二四、東部　北の風曇
二四、西部　北の風曇

勉强會の演奏會

臺灣第十二回長唄演奏會は十四日午後六時から鐵道ホテル舞臺で開催、臺北における同好人士の藝術發表會である、入場料は無料番組は（一）菊壽獅子（二）羽根の災（三）安宅丸（四）長唄娘道成寺（五）若葉獅（六）五色の絲（七）新七福神舞踊の姿（八）可愛の柳（九）春の調（十）娘七草

基隆で高橋大佐
の講演會

【基隆電話】軍人會員として支那事變に從軍し、勇名を馳せた高橋大佐は十三日午後七時から基隆市公會堂に於て、同日は午後四時から六時まで氏の作品に關する講演會を開催、氏と共に從軍した勇士の實話を聽かせるとの事である

病苦から投死

【基隆電話】基隆八斗子毛賴區二〇番屋長金（六九）は十二日午前十時頃自宅屋裏で投死をとげた原因は病苦を悲觀しての事と判明

「臺灣に虎がゐる」
短刀まで用意
大和丸の一船客が

追究すると「臺灣には虎がゐるといふ事を聞いたから護身をやる事になれば山の中にも入るのでこの短刀で虎をさし殺すのだ」と言ひ出したので虎をさし殺すのだ」と言ひ出したので虎をさし殺すのだ」と言ひ出したので虎をさし殺すのだ」と言ひ出したので

野依氏今夕講演

來臺中の野依秀市氏の講演會は十二日午後六時半から鐵道ホテル舞臺で開催する氏の言論における在存は既に知られてゐるが政界、財界、時相について二時間に亙り獨特の見識を振ふ由會員外五十餘名を歡迎參會を望むと因

新竹畜產物の
販賣斡旋所
臺北市內に設置

【新竹電話】新竹州下の昨年度中の豚、鷄、家鴨の州外搬出は全島に冠たるその數豚肉にて一萬一千頭、小豚四萬五千頭、以下仔豚計九千四萬七千頭、鷄は三千萬圓、家鴨七萬圓、家鴨の羽毛四萬圓、總計四十八萬七千四といふ驚くべき巨額に達してゐる、而して之等の多くは臺北市及び近隣市に搬出され右の中家鴨の羽毛は羽團用として對岸に輸出されてゐるとのことである、新竹州農會に於ては右の如く臺北州に最も多量の畜產物搬出あるに鑑み、先づ臺北市に畜產物販賣斡旋所を設け新竹州下より臺北市場に向けらるる即配畜產物を斡旋し販賣を圓滑ならしむる爲め州下の各郡市に出張所を設置し、又は販賣人を派遣して販賣の斡旋に當らしめ、又臺北市內に於ては適當の場所に販賣店を設置する豫定である

「臺灣に虎がゐる」
短刀まで用意
大和丸の一船客が

追究すると「臺灣には虎がゐるといふ事を聞いたから護身をやる事になれば山の中にも入るのでこの短刀で虎をさし殺すのだ」と言ひ出したので虎をさし殺すのだ」と言ひ出したので虎をさし殺すのだ」と言ひ出したので虎をさし殺すのだ」と言ひ出したので

立披露演奏會

今までラヂオまたは演奏會に出演して名をなした第二級の紳士淑女北市龍口町二ノ二生田流の中村辰雄氏は此度大橋川井良晶氏の門より獨立することとなり披露のため双葉會主催、臺北二曲研究會後援の下に十二日午後六時から臺北公會堂に於て披露演奏會を開催する筈、入場當日は入氏の作曲に成る笠の行列、水牛、春の悦び、合唱組曲氏作曲の渭水業、船唄、川井良都氏作曲の君が代の曲外十數番で入場は無料、二級の來聽を歡迎すると尚中村氏逢氏は本年僅か十九歳の天才少年藝術家で數年前から多數の男子を導いて唄り國樂藝術振興の爲め新柄非常に期待されて居る

中村辰雄君の獨

産國蕃推許特賣專

紙リトルのキモカ
リトルパンポリの井モカ

日本製紙株式會社

大阪　發賣元　大谷商店

廣告宣傳　トシテ最モ效果
印入宣傳帽子！
アルミ製
價格は製造家から直接故絕對安い
多量製產（見本及びカタログ進呈）
大阪市東成區鴫野本通弐ノ弐
作業部朝十製作
德山朝亮工場
電話浪四〇八八番・振替大阪八〇八番

美味芳香、藥効偉大
獨特之球狀煉藥
咳嗽、痰喘、流行風疾、
四季感冒、喉痛、扁喉
加答兒、頭痛、關節痛、
痲痺、痲刺利亞熱、
施療、痛風、
二十錢・三十錢・五十錢・一圓
本舖　山崎帝國堂
東京市神田區淡路町

男女生〇器
眞空水治療用眞空針無代進呈
在來の眞空式は其の效果に一歩進んだ新發明にかゝる眞空器にて效果百倍の眞空度を明示調節し得て效果百倍の眞空度を明示調節し得て效果百倍の眞空度を明示調節し得て

(第三種郵便物認可)

親鸞聖人 (178)

吉川英治 作

山村耕花 画

女人篇

雪母月夜 (一)

昭和十年四月十三日

「火事ぢゃないか」

縁に立って、暫明は、手をかざしてゐる。

空は、ぼやっと白かった。夜風のふかいせいか、月の明りはさしてゐながら、月のすがたは見えないのだった。

「さうよな……」

性善房も、肩をよせて、

「五條あたりか」

「いや、川向ふであらう」

「すると、師の房の焚かれたお館に近くはないか」

「離れてはゐようが、心もとない。洛中の調査の大名衆や貴族の家人たちが、一堂に集まってゐるから、師の房に、法話をうかがひたいと云ふのだが……」

暫明が、駆けだすと、

「暫明、暫明、今夜は、坊官の民部殿も居らぬのだから、おぬし、留守番をしてゐてくれい」

性善房はもう、廊裡の方から外へ出てゐた。

町へ近づくと、大路には、犇めき合ふ人々の声が、すでに騒然としてゐる。

犬がほえてゐる。しかし、空の赤い光をたよりに駆けてきたが、加茂川の岸まで来ぬうちに、火のいろは消えて、その後の空が、どんよりと暗かった。

ばらくと、辻から出て来る町の者に、

「凡下、火事はもう消えたのか」

「へい、消えたやうでございまな」

「どこやつたか」

「六條の、何とやらいふ白拍子の家と、四五軒が焼けたさうで」

「はは、白拍子の家か。——五條の大橋を北へ渡って行った。

暫明のうへから北は、さすがに、遊里してゐた。いつまでもやらぬ騒ぎ声が、遊女の低笑などがまじって、

「また、盗賊の仕業か」

「さうらしいて、警固して、警固するので、遊ばせぬと騒ったところが、手下共を連れて、すぐひっ返し、見てゐるまへで、火を放けて逃げをうたといふにおや」

「なぜ、見てゐた者が、すぐ消すなり、人を呼ばぬのぢら」

「そんな事すれば、すぐふたをさるに決まってどろぼうがない。誰いた光景。家のお客行てすら、あいつばかりは、盗や悪みたいで、何くもならん人間ぢゃ」

そんな噂をしあって、騒ぎしてゐるた。

大佛廻國

立石氏吉心の製作

立石駒吉氏が、二年前より企画してゐた、奈良以外の大トリック映画「大佛廻國」は偶々米國R・K・O社の大スペクタル映画「キングコング」が、映画封切せらるるに及んで、それが製作に一層の拍車をかけてオルトーキーの十尺大仏色彩版となるもので、この映画は、巻七千尺の大仏知恵が多く技術操作により歩行、日本と國を廻國すると云ふよく奇想天外な作品である。

◇梗概

今や非常時國民挙げての際、男子が望みつつある時、中堅青年の侍従武士は日月の新興を築く為の大仏に発し、遂にその遷都の當日大仏は既成立寺にた、身体の替びに言葉に絶し、足袋を着りて歌するもの、法衣を新調して奇進するものもあれば、大仏様の前に跪ずいて感激の涙を流すものもある。大仏は先づ東本願寺西本願寺に向ふ、そこで大宮殿寺に向ふ、そこで大宮殿寺に向ふ、そこで大宮殿

錦水油田三十二號井
瓦斯猛噴俄發大音響
火焰高四十米損害約十萬圓

日本探油最初深掘。深度二千米爲目標。昨年九月二十七日開坑之新竹州竹東郡造橋庄。日本石油合資經營錦水油田。第三十二號井。掘至深度一千七百五十米。于十一日午後四時頃。俄然有瓦斯噴出之兆。正加以警戒中。而至是夜十一時十分。突然猛噴瓦斯。而由電燈線引火。遂起大音響。將高四十米餘之物機械等。各在火中焚燒。火焰昂騰約四十米。四方面五四間。因其勢度猛烈。周圍四十米。不能近就。噴出以來。火勢益不變化。一日噴出量五千萬立方呎。其損害額約十萬圓云。

係員赴現場
講善後策

其附近六十米。有一本島人住家。深恐危險。乃將家財道具搬出回避。至翌朝六時半。回家覺被全燒。又瓦斯火災現場。與第一號瓦斯工場。隔開一山。距離約三丁。號無死燒之慮。然恐有萬。安將有火危險之格付伐採。翌日鐵業所長以下日石一逸一行二十名。急行現場。議究善後策。而擬整頓坑。停噴出瓦斯誘導至他處。著手消火作業。然何日火熄。現在不明。

警官壯丁團
警戒現場

新竹州保安課村上係長。竹南郡高橋警察課長以下警官六名。壯丁團員二十名。急往現場警戒。本三十三號井。于昨年十月。梨本宮殿下。李王垠殿下。台覽兩殿下。台覽之油井云。

高州商工調查會委員會
議臺博地方諸施設
決定建物產陳列場

高雄州商工調查會第六回委員會。去十一日午前十時。開于州知事公舍。會長西澤知事。廣谷內務部長。安達地方。納富土木。家村勸業。各課長。岩本產業主事。川副稅關長。松尾市尹及街役場助役。于客年十一月。在浮島土地。試作百二十坪之小麥。（埼玉二十八號）發芽後。因氣候順調發育良好。並無蟲害。但因播種期遲延。結實後大部分。被鳥食盡。成績未明。然小麥二穗之結實粒數。有五十餘粒。由是推察。每甲收量。豫想升十五石乃至七石。又本年第二期。擬再行試作。若得優成績者。自昭和十一年。欲普及于一般云。

板橋接雲寺
及慈惠宮信徒
總代大會

板橋挖雲寺及慈惠宮信徒總代大會。去十一日午前九時半。開于接雲寺內。有佐藤郡視學。及中和土城板橋各街庄關係保正。其他多數列席。首由淀川管理者敍禮後。機命吳街役場助役。向諸總代。說明某甲地內。設一畜產物販賣斡旋所。以期買賣圓滑。顧臺北市經有臺中。高雄之同種斡旋所。將來臺四州。或有同樣設置。不久新竹。臺南。高雄四州合併。臺北州下。將見努力于自己管理者。

昭和十年四月十三日　臺灣日日新報　（土曜日）　第一万二千五百八十三號　（二）

臺灣日日新報 特輯グラフ

ペーゲ

壯烈をきはめた 日本海海戰の思ひ出

敵なから天晴れのロシア魂

海軍中將 佐藤鐵太郎

日露大戰役二十年目の記念日が近づきました。當時バルチック大艦隊來るの報は日本國内を震かしたものです。何しろそれまで見たとも聞いたこともない四十餘隻の大艦隊が日本の海を責かさうといふのですから、正しく往時の露吉來寇を想像させる有樣でした。そのバルチック艦隊を撃滅したのが廿七八年です、正しく水雷に記すべき日であります。この海戰の思ひ出を佐藤中將からお聞きしませう。中將は旗艦「三笠」艦參謀中佐として出征し、同艦隊凱旋後は常に親しく「三笠」艦上に起臥されたお方です。

海軍中將佐藤鐵太郎氏

日本海大海戰は海戰史上トラファルガル海戰とともに二大海戰と稱へられ大艦巨砲をもつて今日あらしめた戰術の戰爭であつた。二十世紀に入つて第一次大陸戰爭が勃發したが、我が艦隊ほど大勝利を得たものは無い。我が艦隊が勝つたら敵艦隊の殲滅であり、我が艦隊が敗けたら敵艦隊の勝利であるといふ、實に大海戰であつた。

×

海戰の勝利はまた東鄕司令長官の英斷によるものでさきの黃海戰によつて尊い經驗をつまれたことによるものである。當時既に戰ひ決するやアドミラル・トゴウの名聲は世界中に擴まつたが、米國の有名なヒスク將軍が曾つて日本へやつて來たとき將軍は私に「アドミラル・トゴウはドラファルガル海戰の名將ネルソンが敵の艦合あるやうに、眼をクリクリさせたり、首をかしげて可愛らしくつくつて見せるのは、故鄕へ歸つたり、首をかしげて可愛出すからでせう。彼女達は年四月頃になると、印度や南支那から遙々海を越して渡つて來ます。其頃は羽も、また首の廻りの灰色の部分だけを除くと、茶色で、光澤もありません。それが四、五月も經つと黑味を增し「ホー！」とともにがら高聲もおほえ」とハツキリ聲出來るやうになります。聲はチン犬と同じやうにある程度（一尺位）まで伸びると後は何年經つても大きくなりません。そして彼女達の中には、ツラの卵のやうに斑點のある卵を產みますが孰れも日本では孵化しやうとしないのです

×

次は九チャンの御食事です

九チャンの食事…遲くなく伸ばせてやるには特別の個人營養の必要はありません。彼女達の、心から欲してゐる物は「水谷」です。毎日一回、水谷の上から、頭の上で水を浴びせてやれば、元氣よく跳ねまはります。

九官鳥のステージ…九官鳥のステージは、一番千四月に入つたものは八圓から十五圓位、六七ヶ月もたてば二十四五圓至二十四、一年も經つて眞似が上手になつたものは、五六十圓もします。

お化けにはなりません。フランスのニースで催された謝肉祭に參加した佛蘭西行列です

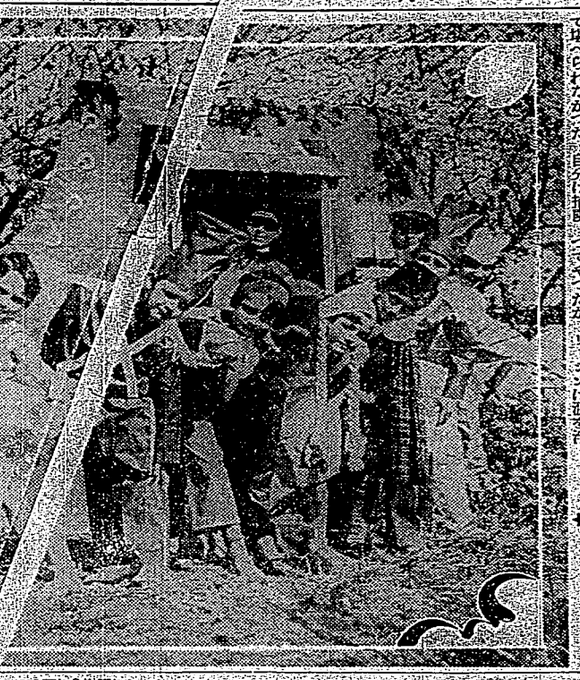

ハテ何でせう？

咲いた咲いた櫻の花が 鐵の香聞えてくるぞ、お祖の家から一列縱隊、足並揃へて踊りに行こよ、春だよ子供の花見だ踊ろよ春だらんらん

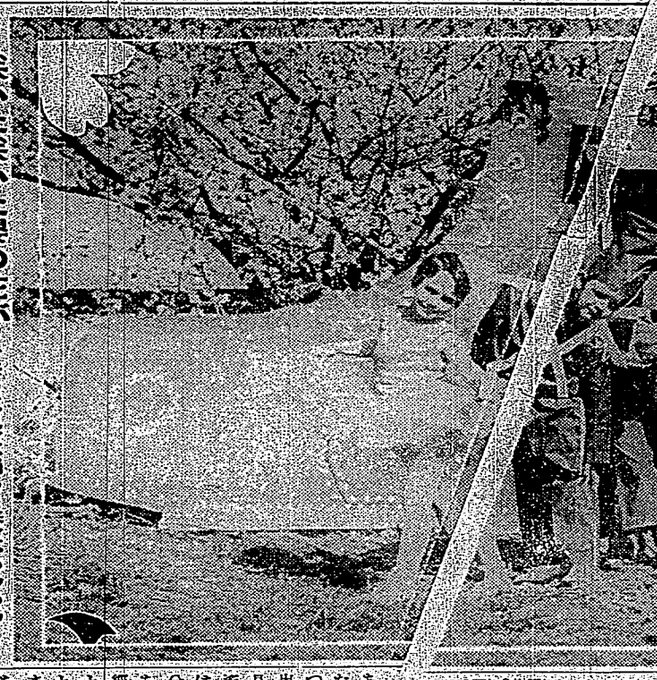

春の道化鳥 九官鳥の話

リプラノが大得意 定命は二十年

春の道化鳥――オレンヂの脚、かちゃくて愛くるしい眼、漆黑の羽毛――彼女は皆さんのよいソプラノを持し、その名もヨーコさんと言はれます

ソプラノ、アルト、テノール、バス、大抵どの音でも上手に囀るのですが、自分の主人の音聲は絕對的なものと信じてゐますから、主人がソプラノなら九官鳥もソプラノを、バスの人が手なづけると自然にバスで囀るやうになります。でも概して彼女達は女の主人公には懐んで仕へるらしく、男よりも女の方に育てられると、澁んだ美しい聲で、喋つたり、お話したりします ★

子供のための 世界知識

★…カナダ農園學校の試み　バンクーバー・アイランドの一千エーカー（約四段）の土地を見渡す住居が買ひとつて西オーストラリアにある農園學校と同じものを新しく設けることとなつた

★…白狐狩りの季節　カナダ群島のエスキモーから狐を圧で捕へる時も終つた。といふのはだん〳〵寒かになると白狐の毛皮がとれて黃色になるからだ

★…アフリカ…新しい帝鐵　イフニイのスペイン植民地に出掛けた科學探檢隊によつて彈山の昆蟲の新種が發見された、そのなかでこれまで全く知られなかつた新しい蜜蜂の一種があつた

★…蛇の發鑛　アフリカ南部のマガ湖畔の泥に大きな蛇がはまり込んで動きがとれなくなつた、この蛇はひどく飛つぽいからそれに人が近づくのも容易ではない

★…アジア…古代の陰鬱調所　考古學者たちがバレスタインで二千五百年以上の古い、シンで記された（ブリニーの銘のある陰鬱器の破片を十ばかり掘り出した。それでここに古代の陰鬱調査所があつたことがわかつた

☆…オーストラリア…飛行機で警戒　……の飛行機がシドニーの海岸水浴者に鮫の上空に飛翔危險を防かせるために活動で岸で警戒の任に當つてゐる。看護人にその都度報じてゐる

赤ちやんペンギン

大好きなお魚を動物園のおぢさんからいただいてとても嬉しさうなペンギンさんたちです。よちよちと兵兒をふつておぢさんの前に御禮ひしました

怪潛たる露艦

敵に一砲はないと思つてゐた、ところが意外にも發射され他の甲板たちと打解けた話も出來、自分としては味方の水雷艇に屆くときよりはるかに優勢れて光榮に喰んだわけだ……」と述懐したさうである

×

このリーン艦長は他の艦長と異なつて自分の乘つてゐた「東鄕アブラクシン」をあけ渡すとき、何の躊躇もなく自ら自己の艦内を案内し、金庫、火藥庫、艦の上いさかの隱しもかまはず悉く見せたといふ一言云つて褒めて頂戴の意表した、長官はじめ、われ〳〵は敵ながら天晴れと當時賛嘆したものであつた。當時リーンの部下はポケットにピストルを忍ばせてゐたが、上村長官の丁寧な態度、及びリーン艦長の態を見た立派な態度に氣をのまれてしまつてゐたといふ時リーンが、丁寧に

×

もし當な感紙のない時には、新聞紙を上と下に敷き重ねて、その上に板を置いて石で押しますこれは水分をよく吸收するためにあればいいわけです日當の風通しのいい場所におき、毎日晴れると當時押しをしますと、自然にカラカラに乾いて來ますから、これで大體の基は出來上つたのです

×

これを書畫にも當用紙のやうに用意しつかりした紙に標題をよく書いて、ところどころに小さい題を書いて、

×

書くときは、

×

五十萬人樣御愛用

大阪賣

ライオン齒磨

ライオン齒磨本舖

株式會社

小林商店

東京・大阪・名古屋

科學問答

（問）風は何故起るのでせうか

（答）風は何故起るか――それは空氣の流動の一ヶ所が生じた時、それを平均する爲めに空氣の流動によつて起るものです。空氣の流動の生ずるのは、地球上の溫度が同一でなく、溫度をうける場所の多い土地の空氣は、膨脹して上昇し、稀薄となり空氣の不平均を生ずるからです

雜誌紹介

▲海防（四月號）飛行機の發數を增加せよ▽松永武吉▽軍縮條約の廢棄通告▽マジノ線日本の海軍士官と米國の海軍士官（ヴイーテル艦四五の海軍ベルネイ）日露戰爭は我が海軍史上如何なる影響を及ぼしたか（樣々な意見その他を收めてゐる（定價十錢東京九ノ內二ノ一二日本國際協會）

▲海軍グラフ（四月號）東鄕元帥と其の時代▽日本海海戰の實況寫眞▽東鄕元帥と其の時代▽日本海海戰の實況寫眞▽東鄕元帥と其の時代▽日本海海戰の實況寫眞（山內閣部ナマカバン社の發行所）

▲世界と平和（四月號）時事問題解說▽國際問題▽人物評傳▽通俗講話▽最近世界軍備問題▽時事問題答▽その他を收めてゐる（定價十錢東京九ノ內二ノ一二日本國際協會）

▲海軍の友（四月號）海軍記事▽時事問題▽海軍人事▽海軍の實況▽海軍の人物▽海軍の人事▽海軍の人物▽海軍の人事▽海軍の人物（山內閣部ナマカバン社の發行所）

齒磨專門の會社が出來る

ライオン齒磨

五十萬人樣御愛用

大賣出

課題

たの文字を組合せて、ライオン齒磨世界一と云ふことを表はす標語にして下さい。

ラ	キ	ミ	
ガ	ハ	オ	
イ	セ		
カ	ン		

特等 壹百名

（イ）日本航空輸送株式會社 空の旅行券 一名

（ロ）懸吊時計店製 金側腕時計（ダイヤ入三十圓） 一名

（ハ）ベビー・パール寫眞機 一名

（ニ）本眞珠金指環（五粒） 一名

（ホ）日米商店製 富士號五尺自轉車（十四吋） 一名

（ヘ）吉徳商店製 振袖人形（二尺五寸） 一名

（ト）上野學士作 フランス人形（二尺五寸） 一名

壹等 壹百名

（イ）一等入場券 一名

但し東京大阪間往復の方へ

（ロ）クローム側腕時計 一名

（陸軍時計工廠製）

又は東作時計株式會社製

（ハ）美術置時計 一名

懸賞規定

▲答の書き方 一、課題の一字を、一つの升目に一字宛書くこと。二、郵便葉書の裏面の左側に書くこと。三、お名前、御住所、御年齢を明瞭に書くこと。四、良方の御住所、御年齢を書くこと。

▲答の用紙 （イ）ライオン齒磨ヒューフェス全部、用、大形、中形、小形（但し小形は十七個製のもの）の外箱の裏面。（ロ）ライオン齒ブラシ一號、二號、三號の外箱の裏面。（ハ）ライオン齒磨は當時る可取り扱ひ大の紙に貼つたものの裏面。（ニ）ライオン齒磨は當時る可取り扱ひ大の紙に貼つたものの裏面。（ホ）ライオン齒磨ヒューフェス全部（但し各種十個製のもの二枚）上部の一部の裏面。

締切 昭和十年四月末日限り

發表 五月中旬の本紙上に當選者の氏名を發表し、賞品は當選者へ直接送附いたします。

當選者 ライオン口腔衛生會製 ライオン歯磨（一包） 二十六萬三百名

ライオン齒磨本舖 貳等 高級インクスタンド 七百名

三等 ペン字入實用辭典 五百名

四等 ライオン齒磨（一個） 十八萬名

五等 ライオン齒磨（一個） 二十六萬三百名

▲賞品の送り方 發表後に送ります。二等より五等までは特等に當選洩れの分から順次繰上げて決定します。

▲賞品の送り先 大阪市東區瓦町二丁目 ライオン齒磨本舖 新工場記念大懸賞係宛

▲締切 昭和十年四月末日限り（消印有效）

▲發表 昭和十年七月中旬各新聞紙上に發表、當選者には七月下旬迄に通知、賞品は直接當選者へ送ります。

▲注意 一、當選發表後の下旬に代理店を通じて賞品の送附を申込ませます。

二、當選者は賞品の送附を受けられたら、受取書を當社へ送附して下さい。

三、賞品の送附を受けられたら、受取書を當社へ送附して下さい。

四、賞品の送附を受けられたら、受取書を當社へ送附して下さい。

五、賞品の送附を受けられたら、受取書を當社へ送附して下さい。

六、賞品の送附を受けられたら、受取書を當社へ送附して下さい。

七、賞品の送附を受けられたら、受取書を當社へ送附して下さい。

八、賞品の送附を受けられたら、受取書を當社へ送附して下さい。

九、賞品の送附を受けられたら、受取書を當社へ送附して下さい。

十、賞品の送附を受けられたら、受取書を當社へ送附して下さい。

十一、賞品の送附を受けられたら、受取書を當社へ送附して下さい。

十二、賞品の送附を受けられたら、受取書を當社へ送附して下さい。

十三、賞品の送附を受けられたら、受取書を當社へ送附して下さい。

十四、賞品の送附を受けられたら、受取書を當社へ送附して下さい。

十五、賞品の送附を受けられたら、受取書を當社へ送附して下さい。

十六、賞品の送附を受けられたら、受取書を當社へ送附して下さい。

十七、賞品の送附を受けられたら、受取書を當社へ送附して下さい。

十八、賞品の送附を受けられたら、受取書を當社へ送附して下さい。

十九、賞品の送附を受けられたら、受取書を當社へ送附して下さい。

二十、賞品の送附を受けられたら、受取書を當社へ送附して下さい。

二十一、賞品の送附を受けられたら、受取書を當社へ送附して下さい。

二十二、賞品の送附を受けられたら、受取書を當社へ送附して下さい。

二十三、賞品の送附を受けられたら、受取書を當社へ送附して下さい。

二十四、賞品の送附を受けられたら、受取書を當社へ送附して下さい。

二十五、賞品の送附を受けられたら、受取書を當社へ送附して下さい。

二十六、賞品の送附を受けられたら、受取書を當社へ送附して下さい。

二十七、賞品の送附を受けられたら、受取書を當社へ送附して下さい。

二十八、賞品の送附を受けられたら、受取書を當社へ送附して下さい。

二十九、賞品の送附を受けられたら、受取書を當社へ送附して下さい。

三十、賞品の送附を受けられたら、受取書を當社へ送附して下さい。

三十一、賞品の送附を受けられたら、受取書を當社へ送附して下さい。

三十二、賞品の送附を受けられたら、受取書を當社へ送附して下さい。

三十三、賞品の送附を受けられたら、受取書を當社へ送附して下さい。

三十四、賞品の送附を受けられたら、受取書を當社へ送附して下さい。

三十五、賞品の送附を受けられたら、受取書を當社へ送附して下さい。

三十六、賞品の送附を受けられたら、受取書を當社へ送附して下さい。

三十七、賞品の送附を受けられたら、受取書を當社へ送附して下さい。

三十八、賞品の送附を受けられたら、受取書を當社へ送附して下さい。

三十九、賞品の送附を受けられたら、受取書を當社へ送附して下さい。

四十、賞品の送附を受けられたら、受取書を當社へ送附して下さい。

四十一、賞品の送附を受けられたら、受取書を當社へ送附して下さい。

四十二、賞品の送附を受けられたら、受取書を當社へ送附して下さい。

四十三、賞品の送附を受けられたら、受取書を當社へ送附して下さい。

四十四、賞品の送附を受けられたら、受取書を當社へ送附して下さい。

四十五、賞品の送附を受けられたら、受取書を當社へ送附して下さい。

四十六、賞品の送附を受けられたら、受取書を當社へ送附して下さい。

四十七、賞品の送附を受けられたら、受取書を當社へ送附して下さい。

四十八、賞品の送附を受けられたら、受取書を當社へ送附して下さい。

四十九、賞品の送附を受けられたら、受取書を當社へ送附して下さい。

五十、賞品の送附を受けられたら、受取書を當社へ送附して下さい。

五十一、賞品の送附を受けられたら、受取書を當社へ送附して下さい。

五十二、賞品の送附を受けられたら、受取書を當社へ送附して下さい。

五十三、賞品の送附を受けられたら、受取書を當社へ送附して下さい。

五十四、賞品の送附を受けられたら、受取書を當社へ送附して下さい。

五十五、賞品の送附を受けられたら、受取書を當社へ送附して下さい。

五十六、賞品の送附を受けられたら、受取書を當社へ送附して下さい。

五十七、賞品の送附を受けられたら、受取書を當社へ送附して下さい。

五十八、賞品の送附を受けられたら、受取書を當社へ送附して下さい。

五十九、賞品の送附を受けられたら、受取書を當社へ送附して下さい。

六十、賞品の送附を受けられたら、受取書を當社へ送附して下さい。

六十一、賞品の送附を受けられたら、受取書を當社へ送附して下さい。

六十二、賞品の送附を受けられたら、受取書を當社へ送附して下さい。

六十三、賞品の送附を受けられたら、受取書を當社へ送附して下さい。

六十四、賞品の送附を受けられたら、受取書を當社へ送附して下さい。

六十五、賞品の送附を受けられたら、受取書を當社へ送附して下さい。

六十六、賞品の送附を受けられたら、受取書を當社へ送附して下さい。

六十七、賞品の送附を受けられたら、受取書を當社へ送附して下さい。

六十八、賞品の送附を受けられたら、受取書を當社へ送附して下さい。

六十九、賞品の送附を受けられたら、受取書を當社へ送附して下さい。

七十、賞品の送附を受けられたら、受取書を當社へ送附して下さい。

七十一、賞品の送附を受けられたら、受取書を當社へ送附して下さい。

七十二、賞品の送附を受けられたら、受取書を當社へ送附して下さい。

七十三、賞品の送附を受けられたら、受取書を當社へ送附して下さい。

七十四、賞品の送附を受けられたら、受取書を當社へ送附して下さい。

七十五、賞品の送附を受けられたら、受取書を當社へ送附して下さい。

七十六、賞品の送附を受けられたら、受取書を當社へ送附して下さい。

七十七、賞品の送附を受けられたら、受取書を當社へ送附して下さい。

七十八、賞品の送附を受けられたら、受取書を當社へ送附して下さい。

七十九、賞品の送附を受けられたら、受取書を當社へ送附して下さい。

八十、賞品の送附を受けられたら、受取書を當社へ送附して下さい。

八十一、賞品の送附を受けられたら、受取書を當社へ送附して下さい。

八十二、賞品の送附を受けられたら、受取書を當社へ送附して下さい。

八十三、賞品の送附を受けられたら、受取書を當社へ送附して下さい。

八十四、賞品の送附を受けられたら、受取書を當社へ送附して下さい。

八十五、賞品の送附を受けられたら、受取書を當社へ送附して下さい。

八十六、賞品の送附を受けられたら、受取書を當社へ送附して下さい。

八十七、賞品の送附を受けられたら、受取書を當社へ送附して下さい。

八十八、賞品の送附を受けられたら、受取書を當社へ送附して下さい。

八十九、賞品の送附を受けられたら、受取書を當社へ送附して下さい。

九十、賞品の送附を受けられたら、受取書を當社へ送附して下さい。

九十一、賞品の送附を受けられたら、受取書を當社へ送附して下さい。

九十二、賞品の送附を受けられたら、受取書を當社へ送附して下さい。

九十三、賞品の送附を受けられたら、受取書を當社へ送附して下さい。

九十四、賞品の送附を受けられたら、受取書を當社へ送附して下さい。

九十五、賞品の送附を受けられたら、受取書を當社へ送附して下さい。

九十六、賞品の送附を受けられたら、受取書を當社へ送附して下さい。

九十七、賞品の送附を受けられたら、受取書を當社へ送附して下さい。

九十八、賞品の送附を受けられたら、受取書を當社へ送附して下さい。

九十九、賞品の送附を受けられたら、受取書を當社へ送附して下さい。

百、賞品の送附を受けられたら、受取書を當社へ送附して下さい。

首元き若の邦盟

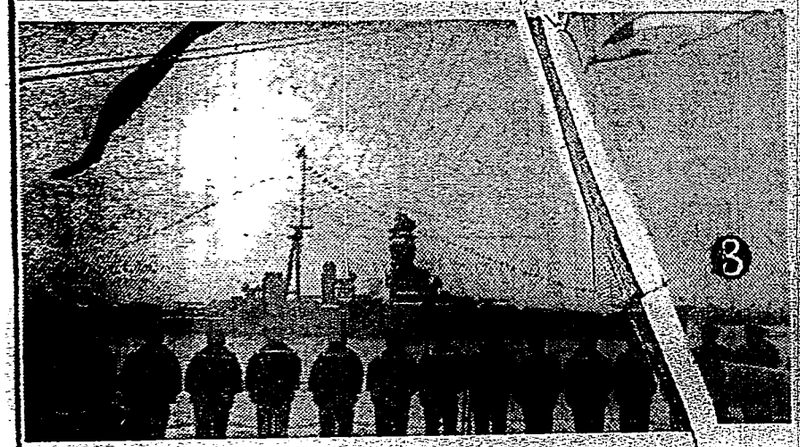
③

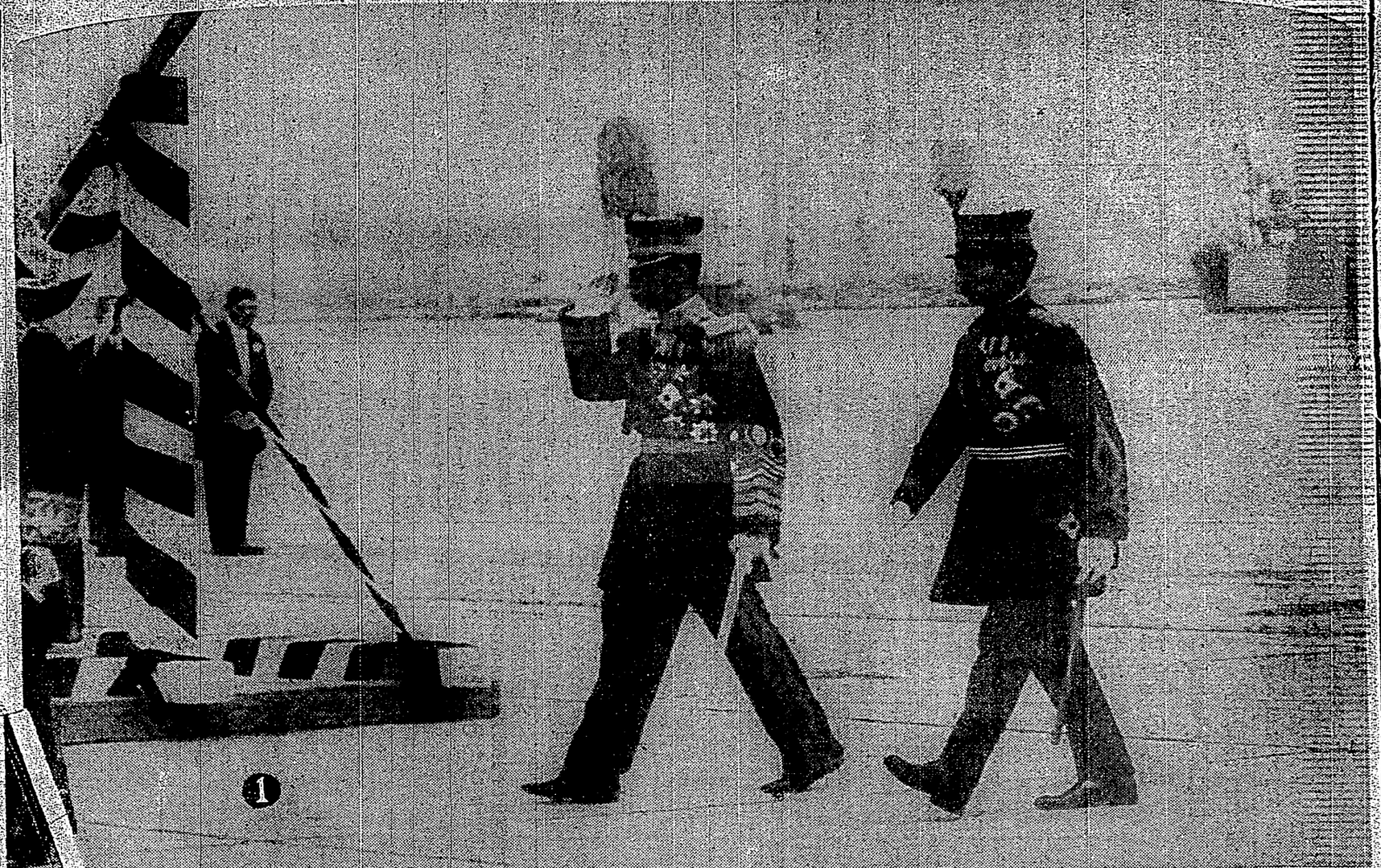
①

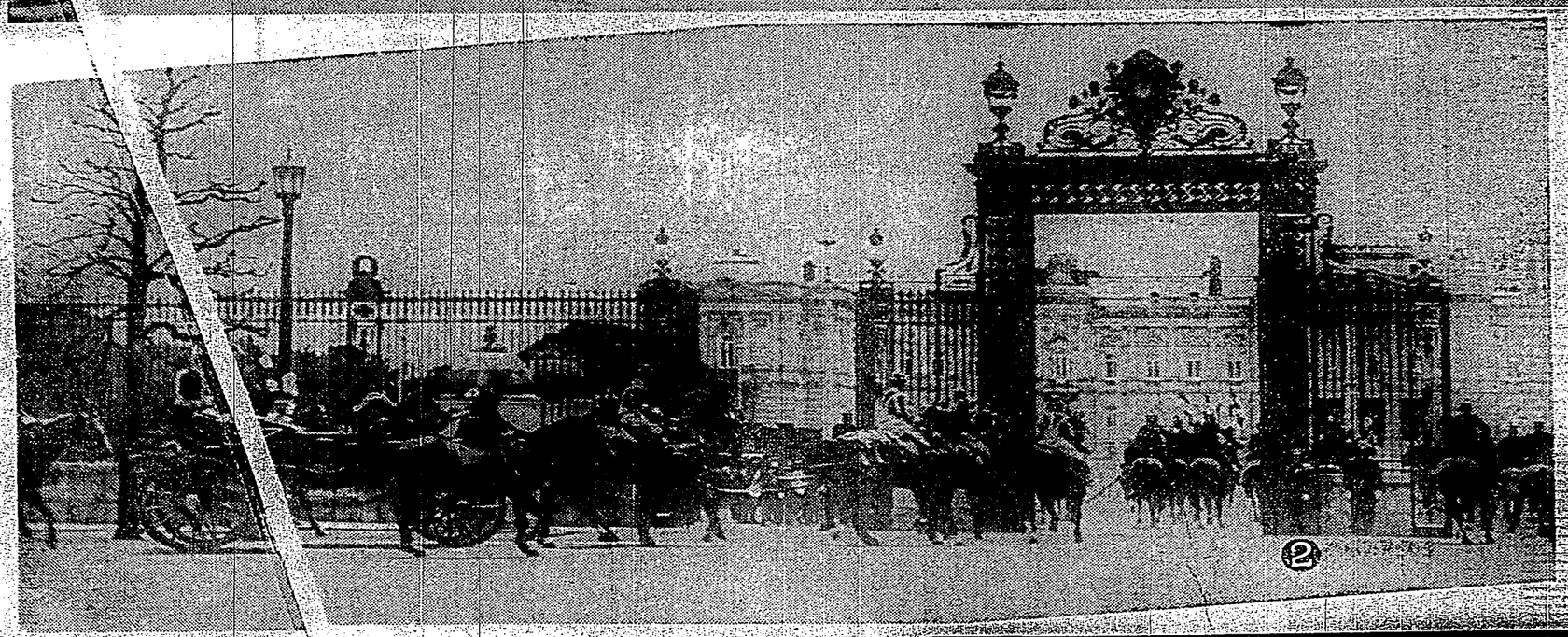
②

④

⑥

御眞寫說明

(1)横濱に御上陸、日本に第一歩を印せられた皇帝陛下、御右はお出迎の秩父宮殿下

(2)御旅館赤坂離宮に入らせらるる國賓

(3)横濱に入港したお召艦比叡を、奉迎艦厳島の登舷禮里に仰ぐ

(4)東京驛より赤坂離宮に向ふ

(5)「せらるる皇帝陛下と秩父宮殿下

(6)東京驛前の奉迎者の群

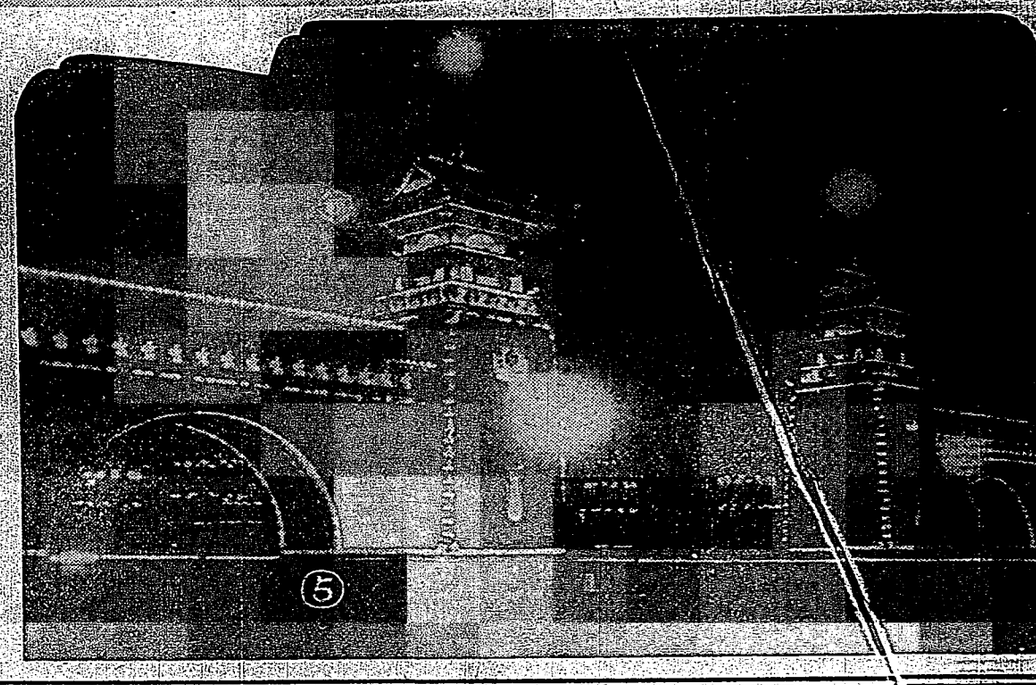
⑤

金献國防

「米の母」代理店　藤田商店
「米の母」製造元　東京・方面　片倉榮養化學研究所
豊北市・老松町　電話九二・〇六〇番

國防献金に就いて
國防助成の公益團体本部五十萬人の名によって國防献金を募いにしく多年國民に榮養のため貢献せる「米の母」本舗片倉榮養化學研究所に此の際を画りました處、眞摯の賛意を得て左の規定に依る企によって、相大なる御援を仰よした御幸本會の企畫實施のために御賛同の程をお願ひ申上げます。國防献金御醵金を目標に「米の母」一ケ年分部へ御送金下さる方に限り一ケースを贈呈申上げます。

主催　愛國婦人會臺灣本部
期間　昭和十年五月迄

米の母（粉末）
會五〇錢　一錢
會九〇錢　十錢
會一圓廿錢　二圓
會三圓五〇錢　三圓六〇錢

粉末五〇錢　一錢
一圓　二圓
錠劑六〇錢　一圓半

右各榮店及び目薬店にあり

櫻の國に御來訪

御寫眞說明

(一)東京驛にお出迎への天皇陛下(御左)と滿洲國皇帝陛下(御右)と歷史的御交驩

(二)皇帝陛下二重橋より宮中に御參入

(三)滿洲國皇帝陛下七日靖國神社に御參拜、滿洲國建國の礎となつて合祀された皇軍勇士の靈を慰められる

(四)七日花盛りの明治神宮に御參拜遊ばさるる皇帝陛下

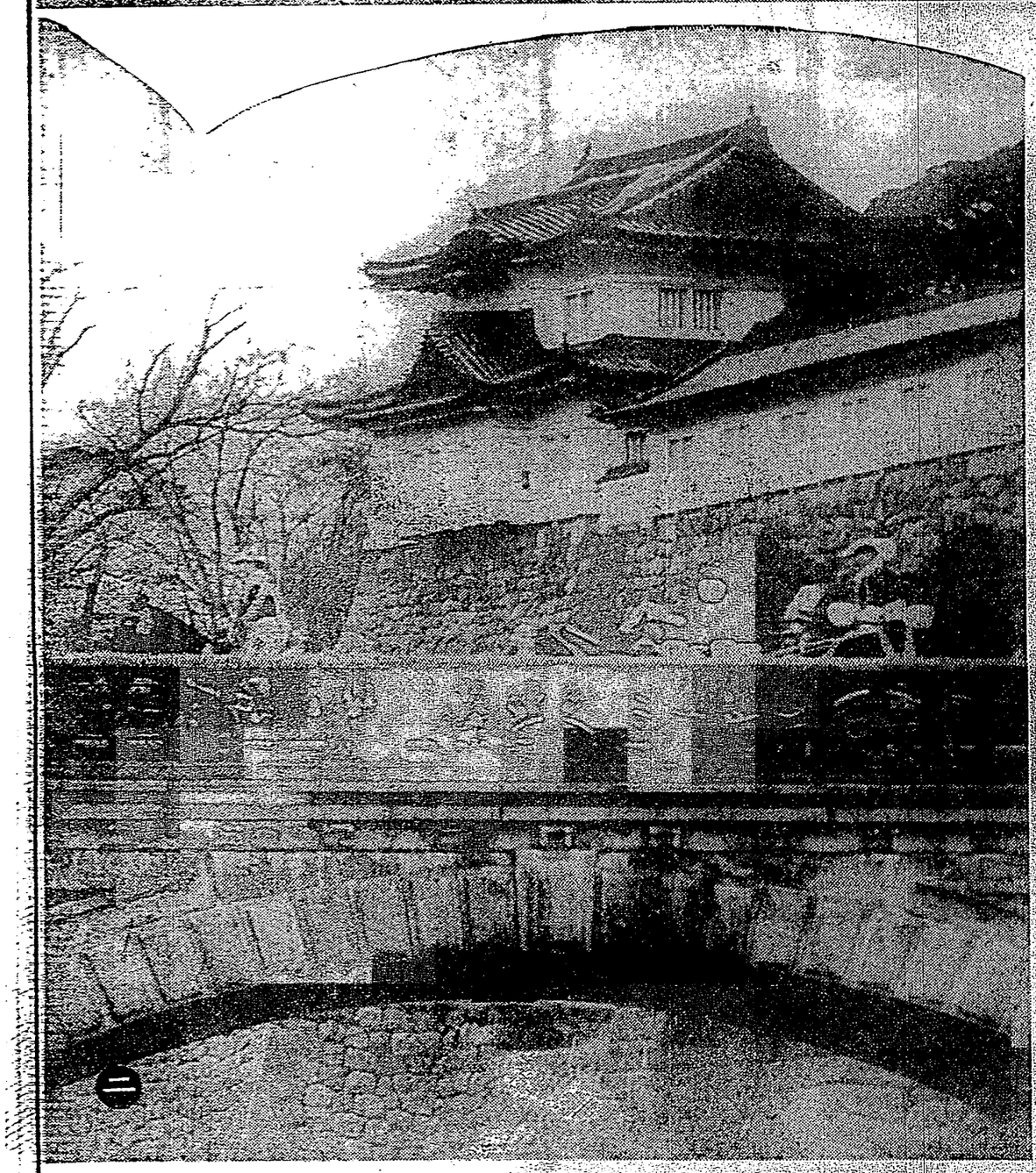

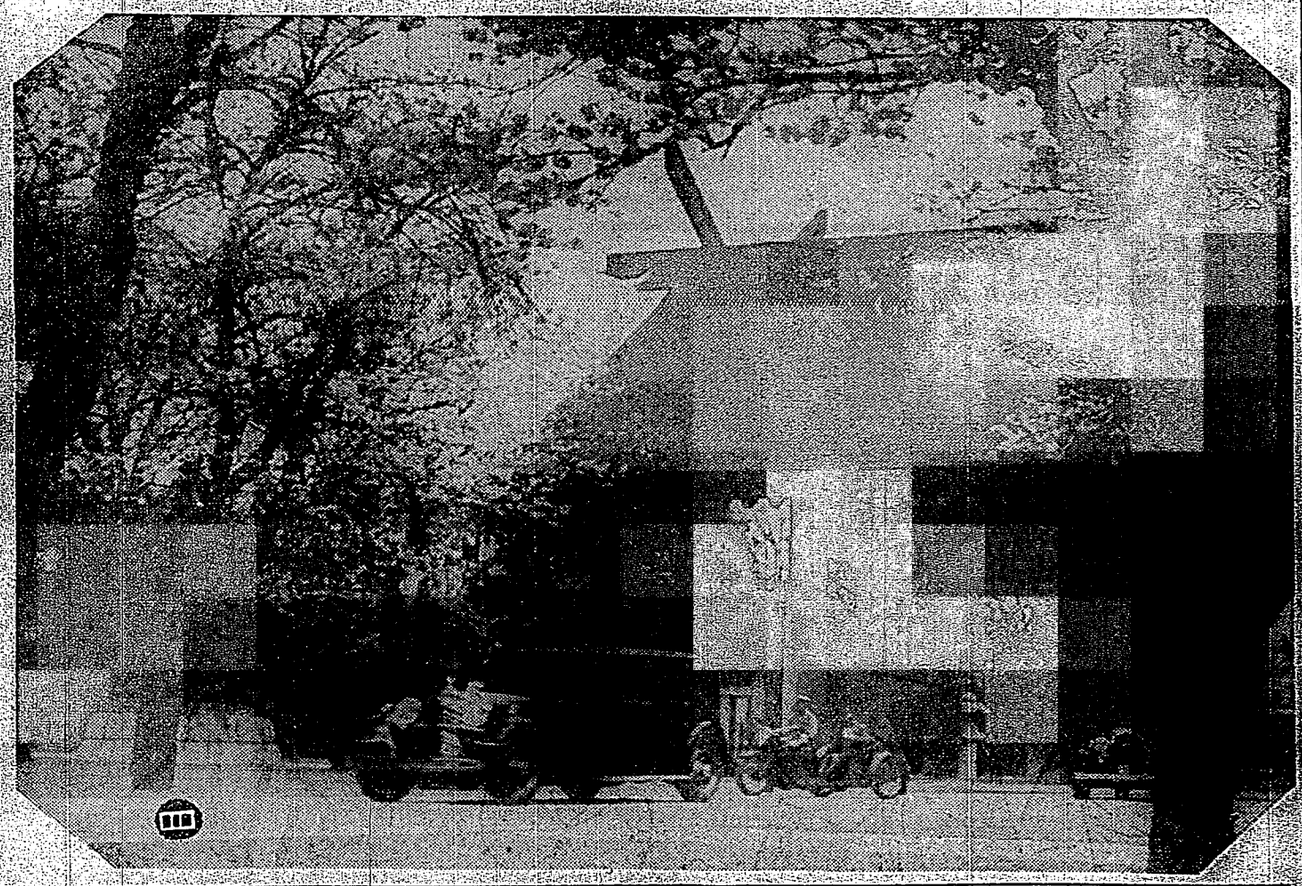

花の春 花の肌

お肌にあぶらが浮いて來る
ウテナ雪印サラツとつけて御覽、忽ち雪の肌！

朝のお素顏に
お化粧下に……おヒゲ剃りに……
色白く地肌から
爽快美しくなるウテナ雪印クリーム

春の風には——
ほこりばかりでなく、いろ〳〵の細菌類もまじつてゐます。ですから——
外出から歸つたとき、お散歩のときなど、必ずウテナ花印クリームで、お顏を、お肌を、きれいに清淨なさつてください。そして——
ニキビ等のできない美しいお肌を護り、育て大切に〳〵愛しませう。

サラリ颯爽——地肌から色白く——

ウテナ バニシング雪印クリーム

脂肪解消——美しくなる——

ウテナの大懸賞

今夏第一の流行「明麗ゆかた」五千五百反をはじめ、當籤者十萬餘名のウテナ御愛用者優待大懸賞は、五月號の著名婦人雜誌、近日本紙上にも發表します。御期待下さい。

ウテナクリーム
雪印（角型）二十二錢、六十四錢
月印（白粉入）五十二錢、七十五錢
花印（白粉入）五十五錢、二圓廿錢
レモン（白粉入）三十錢、六十錢

ウテナ化粧水
三十錢、三十五錢、五十錢

總本・京東
久保政吉商店

臺灣日日新報

夕刊共六頁フラグ輝き特ち刊

吉岡野間八行發著編
即市北所日日輯兼集
止銀新八行一人一發
領十二回一九一人行
領十五回一九一人者

大佛全集

全二十卷

偉ひ出となった 社内特士の九萬文

四・二・三・四・五圓 既刊
早三ヶ月間に完結いたします

…文化的出版の實行は、當社本位からいふと、徒々にして非常な冒險であることが多いから大抵の當事者が先づは躊躇する。……此「國民百科大辭典」の如きは、實に坂本君のやうな理想家でなくては敢行する能はざる底の出版物であると私は思ふ。……

本辭典を評して、つい今、私は厖大であると共に緊密、簡約であると共に周到、最新式であると共に使用に便利、豪華版であると共に頗る廉價だといつた。多分、本書の價値性はほぼ此四ケ條で蔽ひ得られてゐるであらうと考へたからである。といふのは、印刷術が大進歩をした現在だから語彙を豐富にしたり、紙數や卷數を夥盛にしたりするのは容易なことだ、が、それを冗漫でないやうに十分に壓搾して、所謂エッセンスだけで以て厖大な書を製造するといふ事は決して容易なわざではない。……

無慮一千名の專門諸家の原稿其物が勘校であったからでもあらうが、斯うまで整然とした統一が得られたのは、多分、笠間君の任務つた楠山正雄君の彫心鏤骨の經營と君を助けた編輯員諸氏の忠實な協力の結實であつたのだらう。ついでに言ふが、君と私との關係も相應に古い。君の本來は文學者であり、……學殊は内外古今に亙り、殊に、文を爲すに巧みな點では、早大文科出身者中屈指の人なのだ。……

本書ほど簡約に又緊窄的にあらゆる無駄を排除して編輯された辭書は今までには決してなかつた。本辭典はエッセンスすくめである。精鋭の結晶體であるともいへる。……十三卷限りといふのは、使用の手心からいつて恰好なところである。

昭和九年三月、「國民百科大辭典」第一卷發刊に際し寄せられた坪内博士自筆の字

全國各書籍店にて御申込受付中

お待兼ねの第一回配本開始

第五卷（ニラミ）出來

第五卷・特價五圓（七定四圓）

東京神田　振替東京五〇一番

冨山房

新學期に際し是非 最新最完の本辭典の御用意を!!

昭和十年二月初版

最新刊

熟語本位

英和新辭典

正則英語學校校長
第一高等學校名譽教授
村田祐治著

我が英學界の第一人者にして現に正則英語學校長たり又第一高等學校名譽教授たる村田先生が、在來のポケット型辭典の不備を遺憾とせられ、積年の研鑽とその豐かなる經驗を傾倒して、周到細心なる用意の下に刻苦あらゆる編纂技術の極致を盡し、全く舊を脫して前人未到の境地を拓かる。玆に劃期的事業愈成り、多年の宿望全く充たさる。偉なる哉、その業績、堂々群星を壓し、燦として輝く斯界の太陽たり。乞ふ一本を手にしてその眞價を檢せられよ。

【見出語は豐富にして而も嚴選】

各科百般に亙り頻る乾燥なる固定語を極力排除して歴選を盡ねフレーズ中の合成語を含む約一萬語を採錄す。

【重要基本語にはマークを附す】

ワーズ・ダイジェスト・マーク附加の選定した基本單語約一萬二千五百語に▼印を、又約五千一四年間の各高等專門學校入試に頻出した單語約四千二百語には▼印を附じて語の重要性を明示す。

【新語を網羅す】

我國及び英米兩刊辭典に未だなきものをも網羅せるは一大特色で最近辭物として現はる、新語の如きは本書を俟つて始めて解決の鍵を得べし。

【發音は正確】

主としてジョウンズ博士の發音辭典により、英米音別あるものはその兩様を掲げ、頗る正確にあり。

【譯語は精練平明】

譯語は精選且つ平明、特に新意義語を見返して反人れてあるのは本書の一大特色で全卷所新の試みに從る。

【動詞、形容詞、副詞の不規則變化を明示】

各見出別にせる上に、更に原級基語の所に於ても變化を明示してあるから至便である。

【フレーズ及び文例は眼前的實言】

フレーズ、イディオム及び文例の豐富なることは此種辭典中本書の右に出るものなし。

【發音は正確】

我國及び英米兩刊辭典に未だなきものをも網羅せるは一大特色で最近辭物として現はる、新語の如きは本書を俟つて始めて解決の鍵を得べし。

【譯語は精練平明】

譯語は精選且つ平明、特に新意義語を見返して反人れてあるのは本書の一大特色で全卷所新の試みに從る。

【動詞、形容詞、副詞の不規則變化を明示】

各見出別にせる上に、更に原級基語の所に於ても變化を明示してあるから至便である。

【フレーズ及び文例は眼前的實言】

フレーズ、イディオム及び文例の豐富なることは此種辭典中本書の右に出るものなし。

見よい・引きよい・爲になる
周到親切な辭典!!

果然學各辭定指の校學

でしと

採用の榮譽を荷ふ

好評發賣中

十五版

ポケット型（縦三寸五分）総數一千二百八十八頁
語數約六萬・見出語五萬・合成語一萬
インデアンペーパー　オフセット印刷新製本
總革　皮裏　袋入　空押し　金箔文字
發行所　東京市神田區錦倉町八
振替東京二六三三一番
定價金二圓五十錢　送料各四錢
内容見本進呈

日英社

兩天才兒の全業成る!

豫約募集

木谷・吳清源 全集

全六卷

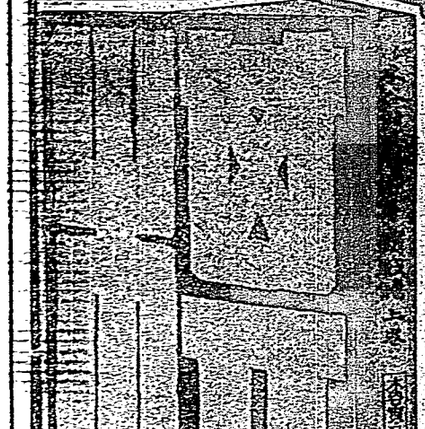

新しき圍棋の神髄を傳へて餘すなし。時代の棋を知る唯一の書

全集六卷の目次

第一卷・木谷對吳清源爭覇戰譜 上
第二卷・木谷對吳清源爭覇戰譜 下
第三卷・最近の新布石 互先篇
第四卷・最近の新布石 置碁篇
第五卷・近世名局 批判
第六卷・木谷實打碁集
吳清源打碁集

木谷實・吳清源 全集の特色

(1) 昭和棋壇の史的文獻
(2) 大衆本位の新編輯
(3) 理論と實戰の融合
(4) 圖解豐富、内容平易

世を擧げて「木谷・吳清源時代」棋界の興味がこの焦點に集中されてゐる今日、本全集の刊行はオール棋人の要求である。變化流動する棋界。「新布石」も亦幾變遷を經て現在略々一定の形態にまで發展して來た。そして其發展の槓杆を握る木谷實・吳清源兩氏が、現在の新舊「綜合布石法」の觀點より論ずる堂々の陣。全卷を擧げて、清新潑剌たる新規畫下し。實に此れ昭和棋壇に特筆すべき史的文獻である。

木谷實・吳清源 對局譜

燦たる昭和の名棋譜！龍虎相搏つ決戰錄

昭和棋壇を二分して立つ木谷・吳兩六段が相戰ひたる棋譜十五局を集錄し、兩者互に批評し合ふ。木谷六段はその限りなき獨創性に於て、吳六段は水の流るゝが如き縱横無碍なる藝。的な極に立つ兩者が、その獨自の觀點から、木谷は吳清源の着手を論じ、吳は木谷の打碗を批評する。對比の妙味は本書の特色であると同時にこの試みは棋界空前といふべきである。本書を讀まずして新圍棋を語る勿れ。

内容見本 申込次第進呈

木谷實（對）吳清源 戰譜（上）

無代

豫約規略

▽體　裁　菊判（縦一四寸・横一〇寸）布クロース・青ボール二函入
▽卷　數　全六卷　毎月一回一冊宛刊行
▽會　費　甲種　毎月拂　一圓五十錢
　　乙種　毎月拂　八拾五十錢
▽送　料　東京市内一錢　申込金不要
▽申込所　東京市神田區錦町三ノ一　大日本雄辯會講談社
　　振替東京六四〇番
▽〆　切　五月五日

東京　電話　神田四一二二番
市神田區錦町三ノ一
大日本雄辯會講談社
振替東京六四〇番

オシロナ軟膏

カモス麻油

川の魚は皮から燒き海の魚は身から燒け
齒を磨くにはスモタでスグにだ

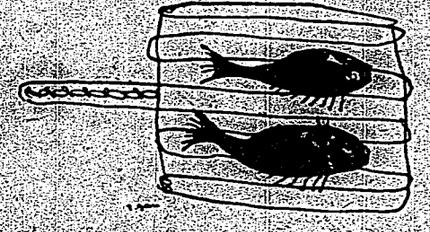

717

近代人向の整髪料

スマイル

嗅の快き健康と美なる魅力のために

¥ .25 .45 1.00

カヌロペン

高級萬年筆

最新の P型

¥2.00以上

買用第一八三〇九六號
新案第一九二一〇九號
第二九三四二九號

御會葬拜謝

大阪商船出帆

近海郵船出帆

大連汽船出帆

辰馬汽船出帆

廣告は宣傳の近道なり

拓務行政の二大方針
きのふ省議で決定
外地行政財政の整理刷新や内外地間の産業統制邦人の海外進出助長

【東京十二日發】拓務省では過般の外地行政財政整理刷新に關する省議の決定事項に基き夫々具體的に研究中であつたが愈々別項の如く決定したので十三日の閣議に提出することゝなつた

一、外地行政、財政の整理刷新

二、内外地を通ずる産業統制

三、邦人の海外進出を積極的に助長する方策

（イ）外地に於ける行政刷新の件

（ロ）外地官吏の養成

（ハ）國策の樹立と調和に關する件

（ニ）國有財產整理の件

わが駐支公使館
大使館昇格に決定
實施期の本年秋ごろには
廣田外相が南京訪問
東京に設置に決る

【東京十二日發】支那駐在の我が帝國公使館の大使館昇格に關しては既報の如く廣田外相が南京訪問の際實施することに決定したが其の時期は本年秋ごろとなつた

けふ四長老會議で
調査局長官の人選
田澤、香坂、石黒三氏を
内相から最適任として推擧

【東京十二日發】政府は内閣調査局長官の銓衡に當る爲岡田首相、高橋藏相、町田商相、床次逓相の四老老を以て組織の樞府これが最後の人選は内閣總理大臣の諮詢會の正副會長たる岡田首相、高橋藏相に一任する事とし、後藤内相の手許にて各府縣に亙る候補者を物色中であつたが内相は最適任の候補者として貴族院議員田澤義鋪、前東京府知事香坂昌康、前農林次官石黒忠篤

ストレーザ會談
第二日の討議に入る
佛代表部から報告書提出
第二次ストレーザ六國會議を開催か

【ストレーザ十一日發聯合】ストレーザ會議第二日の討議は十一日午前九時半より開會のストレーザ會談第二日はフランス代表部より

眞の目的達成まで 自聯は存續か

十四日に全島理事會を開き その態度を決定する

【臺中電話】臺灣地方自治聯盟では十月臨時總會を開き地方自治制度に對する根本的改正の聲明書を發表し、同聯盟の解消か中心團體となるものと豫想されるが各方面の意向を打診するため今回の地方自治制度に對する中川總督以下總督府當局部の努力に依て十二分の修正と擴張を爲すか同聯盟の主張する完全自治制度と相距る遠く今後同聯盟として當初の目的に向つて團體を擴張すべき發表を見るやうなので依然存續することに決定すべき情勢である、併しながら今回の改正が眞に滿足すべきものでないにもせよ、與へられた權利を行使し島民の自治的訓練を指導發展する點は同聯盟に課せられた二つの使命であつても亦其の後の市街庄協會の指導に於ても同聯盟は積極的に今後の改正制度の運用に協力すべしとの論もあるので從つて二、三年は改正制度の運用と云ふ方面に力を注ぎ完全自治制獲得の一段階は當分揚げないものと見られてゐる

臺中市歌の 審査打合會

市民館に開く

【臺中電話】先般發表中だつた臺中市歌は一月末日を以て締切つた應募者は臺中市の二十名、島內の九十五名、島外は內地より五十八名より計百八十三首に達したので市役所より音樂關係市民數名に審査を依頼し大體歌詞は決定したが十三日午後一時より臺中市民館に市役所より音樂關係者、大體歌詞關係者を始め中等學校教諭以上より各一名及び民間

既設の會社に 夏物製造を委託

新鳳梨會社から

【花蓮港電話】新設鳳梨合同製糖株式會社では一日午前十時より鳳梨製造に關する打合會を開き西瀨知事以下設立委員全員出席し見物製造場を見學の上午後一時より同社事務所に於て製造方法に關する協議會を開き夏物製造を爲すことに決定した

林邊庄で早くも 一期作を收穫

千斤當り六十二圓で賣買

【高雄電話】高雄州下の一期作は其の作柄稍良好なる模樣にて目下刈取中なるが林邊庄萬巒庄の如きは既に刈取を了へ脫穀中にて其の收穫高は千斤當り六十二圓にて賣買されつゝあり

海上を漂流中 外國船に救助さる

貝採取の山福丸船員ら

【臺南電話】臺南州東石郡布袋嘴沖合にて貝採取中の山福丸（乘組員十名）は去る十日午後二時頃突然暴風雨に襲はれ船體は大破し船員は辛うじて救命ボートに乘り移り漂流中同日午後四時頃同地沖合を通過中の英國汽船ヘンリー・ジョンソン號（一萬噸）に救はれ同船は十一日午後二時頃基隆港に入港したが同船は十一日午後二時頃基隆港に入港したが同船は十一日午後二時頃基隆港に入港したが

天使

(第一部)

(43)

横光利一

宮田重雄畫

四の廿一

夢は、佐山のあまり実感なこひ方に、驚きの仕様もないのやらうであつた。しかし、佐山は、一瞬間立たしうに、眼を赤らめてゐた。

「夢にまるで、明日の後ばかり追つて、夢、夢、そしてるだけだ。これは、夢ぢやありません上、夢に、京子さんの場合はしたが、夢にしたが、夢にしたが、夢に

いよく實施さる
臺灣臨時利得稅
本年度は約七十萬圓の收入見込
本日公布さる（府報參照）

豫ての重要法案が殘したこの六七囘會に於て議會に提出されたが（多少修正されたが）ことはおが國の現狀に於て相當意義深いものと謂はねばならぬ、本法は臨時利得稅に關するものなりと雖も、かゝる重要法案や豫算インフレ等により利益をブンの程度ほど上廻るもので政府當局の苦勞の並大抵ならざるものでは決してない――當局に於ては豫期の通り殆どそのまゝ施行される事を公出來る所は主として關係當局並びに關係者の協力の賜であるが、本法は既に昨年の議會に提出されたものであるから當局の研究も相當進んでをり、又關係者の意見も相當纏まつてゐたので、本法の成立を見るに至つたのである

名油切實

賣特種の 素の味

各戶備一罐。獲得好券。

一般景品添付之特選定價十錢

クラク美の素石鹼

每買小罐一罐、乃各贈呈一個。購買時。請注意景品附。

1等……二〇〇〇圓 拾圓勸業債券一枚

2等二、〇〇〇口 銘仙座蒲團地五客或萬年筆一本。特製吸物椀十個。珈琲杯一組。以上之中。請擇所好者一品

3等二〇〇〇口 新食卓容器入 味の素一個

以上以抽籤進呈。抽籤券封入於罐內。請保管至當籤發表之間。

（當籤發表乃六月中旬）

原料係小麥
品質純結晶

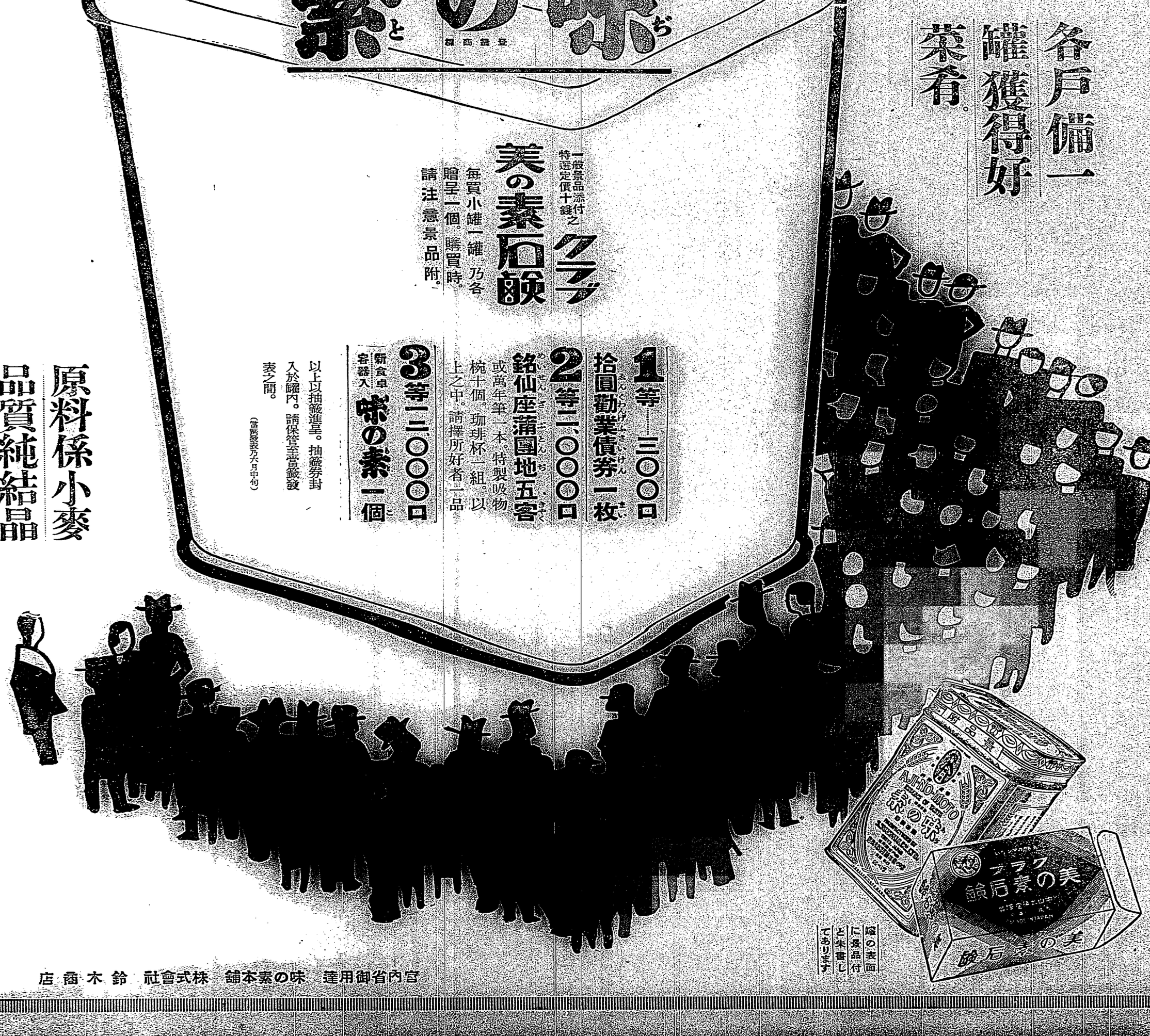

罐の表面に景品付と朱書してあります

店商木鈴　社會式株　舖本素の味　達用御省內宮

高さ六十米直徑十米の天に沖する大火柱

恰も地神が怒る如き大音響

錦水のガス火事現場を見る

【新竹電話】雨と泥水を衝して現場へ驅けつけた。見物人の顏は眞赤に映えて凄味の樣だ。焔の高さは六十米位もあらうか、直徑十米に膨つて火を噴いてゐる。附近百米近くには日石の人の姿も見えない。警官の立つてゐる處は、

昭和十年四月十三日　臺灣日日新報　第一萬二千五百八十三號

欲排除二重搾取機關　居戶唱改善市場組織

廢止仲買人及代行會社　臺灣農民生活考

大可資農村開發　由梶原技師苦心調查

谷種市場。設有代行機關如臺灣北米市場有代行會社。臺北中央市場有代行機關。臺北第一公設市場有代行機關。然代行機關之弊。往往與仲買人相結託。或壓低買價。或抬高賣價。以圖利己。所謂二重搾取是也。例如農民甲。所收之豚畜。僅可賣得十圓。而仲買人乙。則以十五圓賣出。其間之五圓。即為乙之利益。此種弊害。各種市場。均所不免。即正米市場。亦不能免。此種弊害。實為農民生活之大障礙。

欲排除此種弊害。必須廢止仲買人及代行會社。使農民直接與消費者交易。則農民之利益。自然增加。例如豚畜。農民自己飼養。直接賣與消費者。則豚畜之價格。自然提高。其他各種農產物。亦莫不然。

臺灣農民之生活狀態。大可資為農村開發之參考。故臺灣農事試驗場技師梶原通好氏。特就此點。加以研究。氏在臺灣農村。居住多年。對於農民之生活狀態。知之甚詳。茲將氏之談話。記錄如下。

臺灣農民之生活狀態。與內地農民之生活狀態。大不相同。內地農民。每年收入。雖有一定之額。然支出之額。亦有一定。故農民之生活。雖不豐裕。然亦不至困窮。臺灣農民。則不然。每年收入之額。雖有一定。而支出之額。則無一定。故農民之生活。常感困窮。

臺灣農民